LİMON

YÖK'ten polis Haydar'a fahri doktorluk!

Yüksek Öğretim Kurumu YÖK, kuruluşunun 9.yılını, Çevik Kuvvet'te kadrolu polis memuru **Haydar**'a fahri doktorluk payesi vererek kutladı. Kutlama töreninde bir konuşma yapan YÖK Başkanı Prof.**İhsan Doğramacı**, polis **Haydar**'a fahri doktorluk vermekte geç bile kaldıklarını söyleyerek özür diledi. Yıllardır çeşitli üniversitelerde görev yapan polis **Haydar**'a fahri doktorluk payesi, **''boykot ve her türlü anarşik öğrenci eylemini ezmekte gösterdiği üstün cesaret ve feragat ile üniversitede eğitimin aksaksız ve disiplin içinde devamını temin ederek, bilimin ilerlemesine sarfettiği büyük hizmetler''** gerekçe gösterilerek verildi. Haydar'a cübbe giydiren **İhsan Doğramacı** ile fahri doktorluk payesi veren üniversite senatosu üyesi profesörlerin, tören sırasında hıçkırıklarla ağladıklarına tanık olundu.

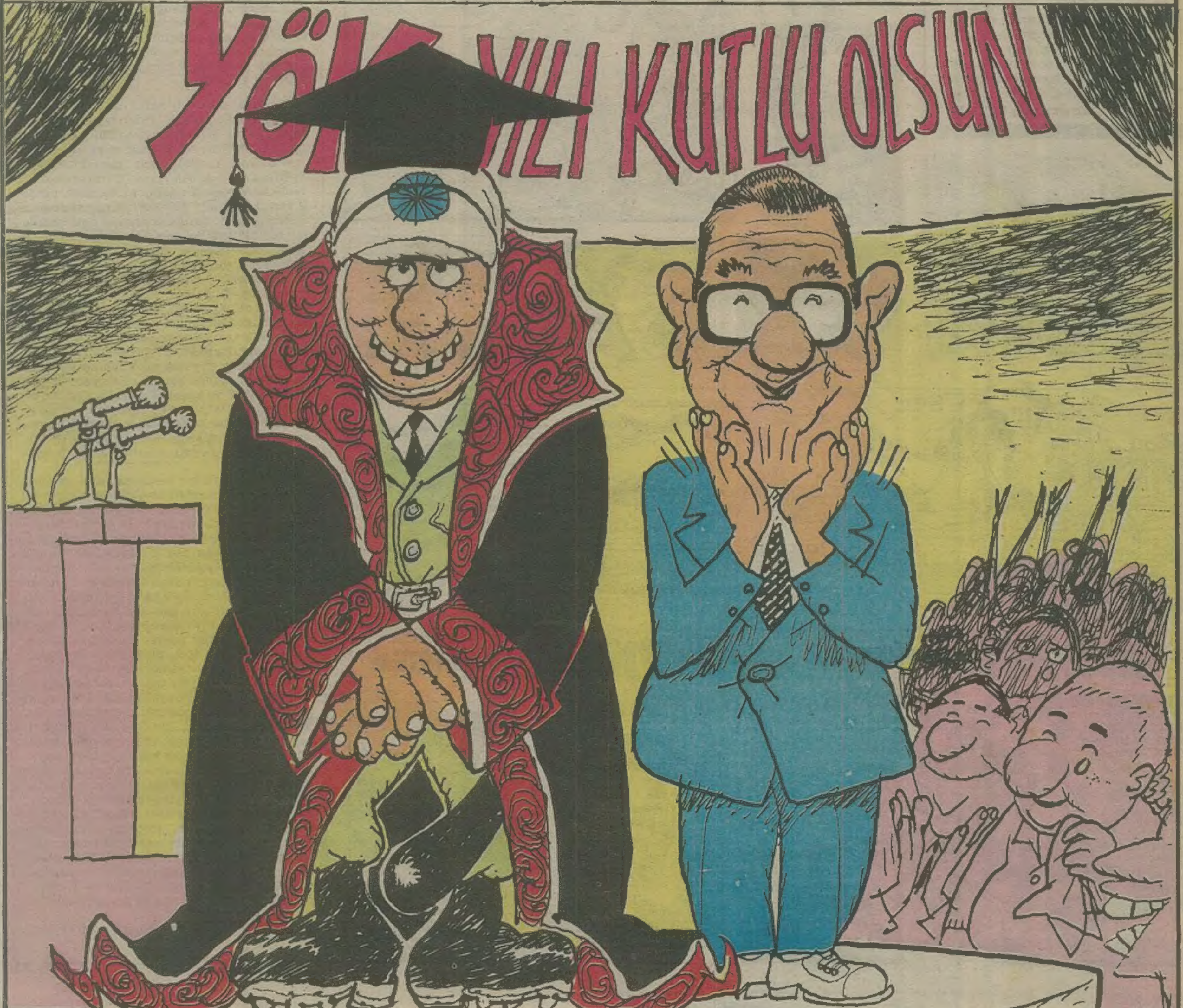

LİMON

BOY AYNASI

İNSAN DOVRAMACI

eski rektör,yeni döktör, piredöktör (hamilelik testi şeyi). Mısır asıllı,ümmü gülsüm,mumya,bamya,kavun,fravun,fosil,basil,müshil,gece ıslatması,seksen sonrası kafa travması. Conan Evren'in bilgi lordu Torgut Özal'ın lor peyniri.Bilimadamı,valla ne bileyim adamı,fahri doktur,hiç kimsenin,yağmurun bile böyle küçük zekası yoktur.saç sakal yasağı.saç sakal serbestisi,kıldan tüyden demokrasi-paralı üniversite-purolu öğretmenler-Bilkent üniversitesi-pekhos bili-pedogoji uzmanı,insanlık azmanı,aynı yat yazmanı.Ana ve çocuk çocuk sağlığı,arak kitabı-yazar,çizer.Janbon-bonbon-para oluğu boston korkuluğu,mutluluk çubuğu-düzenin bekçisi mıçımı yökçüsü.

Albert Kamu VİCDANI

netekim

(Anılarıma bu haftalık ve aşağıda temas edeceğim konunun ehemmiyeti münasebetiyle ara verdim. Haftaya devam edeceğim. Bu fırsattan istifade, bir de ikazda bulunmadan geçemeyeceğim. Piyasada, bana ait anılar başkalarınınmış gibi gösterilerek, başka isimler altında neşrediliyor. Esas ve hakiki anılarda Mustafa Kamil Zorti imzasına dikkat ediniz. Anılarımın taklitlerinden sakınınız. Hakiki anılarım yakında çıkacak. Bekleyiniz.)

Her Türlü Savaşa Hayır

Bugün savaşa hayır diyorsak, elbette bunun bir de sebebi olması icap eder. Zira sebep olmadığı müddetçe, netice elde edilemez. Biz de, ne zaman ki bir sebep olmuştur, o vakit netice almışızdır. Tarihe baktığımızda bunun hep böyle tecelli ettiğini görürüz. Ademoğlu evvel emirden beri didişmeyi kendine huy edinmiştir. Bugüne kadar birçok kral, padişah ve devlet adamı defalarca uğraştıysa da, bu huya mani olmak mümkün olamamıştır. Netekim, can çıkar huy çıkmaz sözü de bunun üzerine söylenmiştir. Mütemadiyen süren gagalaşmalar sonunda ve her seferinde tarafların gözü dönmüş, neticede harpler çıkmıştır. Ondan sonra da, kan gövdeyi götürmüş, geride nice gözüyaşlı, dul, yetim ve kambur kalmıştır.

Gönül isterdi ki, harpler hiç olmasın. Amma maalesef olmuştur. Zaten her istenilen olsaydı, bugün belki de dünya güllük gülüstanlık bir yer olur, sabah akşam yaygara kopmazdı. Lakin, insanların içindeki ihtiras, menfaat ve "hep ben yiyeyim" duyguları bir türlü körelmediği içindir ki, harpler, tarifeli vapur seferleri gibi kaçınılmaz olmuştur. Diyebiliriz ki, dünya tarihi bir nevi harplerin tarihidir. O sebeple de nasıl ki, tarih tekerrürden ibaretse, harpler de tarihle aynı dediğimize göre, öyle dedik onun için, hapler de tekerrürden ibarettir. Belki tarih tekerrür etmesiydi, harpler de bir defa olacak, bir daha da olmayacaktı. Bu nazari bilgiler ışığında bugünkü milletlerarası aleme baktığımız vakit, vaziyetin ne kadar benzer ve bedbaht olduğuna şahit oluyoruz. Dünyanın birçok kısmında az ya da çok silahlı çatışmalar mevcut. Hangimiz kan dökülmeyen bir kıta gösterebilir? Ve kim aksini iddia edebilir ki, kayıp kıta Atlantis de bu sebepten batmış olmasın? Her ne kadar soğuk savaş nihayete ermiş ve demirperde hurdahaş olmuşsa da, barış henüz yeryüzüne intikal edememiştir.

Sevgili barışseverler, hemşehrilerim, gençler, eski kuşaklar harbin ne olduğunu gayet iyi bilirler. Onlara sorunuz. Hatıralarından ders alınız. Bu memleket çok kötü günler yaşadı. Savaş zamanlarında süpürge tohumundan yapılma ekmekler yedik. Bugün belki de akıl hastanelerindeki delilerin bir kısmı kendilerini süpürge sanıyorsa, inanınız ki, bundandır. Biz iyi beslenemediğimiz için tıfıl kalmış bir nesiliz. Bir gün gelecek, savaşların son bulduğu bir dünya kurulursa, o vakit Türk ırkı da daha uzun boylu, gürbüz ve alfabelerdeki gibi sarı açık, mavi gözlü olacaktır. Bundan asla şüphe etmeyiniz. Yeter ki, milli birlik ve beraberliğimizi muhafaza edelim ve asabi bir ulus olmayalım. Her problemin barışçıl yollardan çözümü mümkündür. Biraz da rahat olalım. İlle de kavga döğüş niye? Şu güzel ve cennet vatanda elhamdülillah hepimizin karnı iyi kötü doyuyor. Açlıktan kim ölmüş? Daha evvel de temas ettiğim gibi savaşların, anarşinin, terörün esas sebebi, sen yeme de ben yiyeyim mülahazasıdır. Şimdi rahat rahat yiyenler sakın ola ki unutmasınlar, anarşinin, terörün arkasından mecburen gelen idare şeklinde yalnız gaz, tuz, şeker değil, demokrasi de vesikaya bağlanır. Madem ki, demokrasiye müstehak bir milletiz diyoruz, o vakit barışın da kıymetini bilelim. Netekim, o halde savaşa hayır. Sınıf savaşına da.

Mustafa Kamil Zorti

ABD Dışişleri Bakanı nabız yokluyor

Yıllardır başka ülkelerin insan gücünü silahlandırıp savaştırarak emperyalist çıkarlarını korumuş olan ABD,Türkiye'ye 9 milyar dolarlık silah veriyor. ABD Dışişleri Bakanı Baker, Irak ile savaş durumunda Türkiye'nin sağlayacağı ''katkıyı'' öğrenmek için Ankara'da .

■**ANAP hükümeti faşist terör suçlularına dolaylı af çıkartıyor**

Foto: LİMON

Açıklama yazısı Okur Mektupları köşesinde

■**ANAP hükümeti, ilk ve ortaokullarda mescit açılması ve namaz kılınması için yasa hazırladı.**

■**Vakıfbank, bir tatil köyündeki hisselerini satın alarak Camel Holding'i zor durumdan kurtardı.**

□**Evren'in** anıları sağcı liderleri kızdırdı. **Erbakan** ve özellikle **Türkeş, Evren**'e ateş püskürüyor. Son olarak da 12 Eylül'den önce **''Bana sağcılar adam öldürüyor dedirtemezsiniz''** diyen **Demirel, Evren'i ''kan tuttu''** diye suçladı!

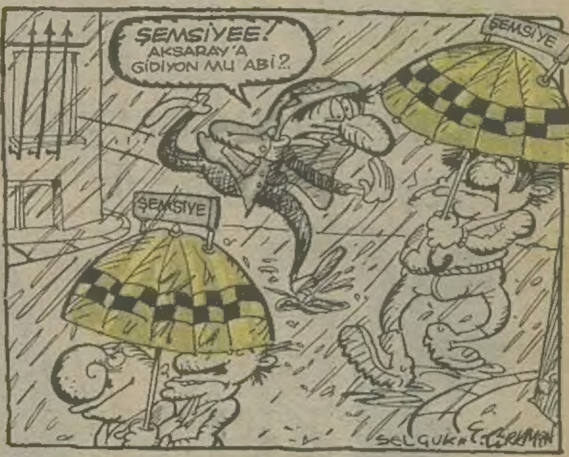

MAL VARLIĞINA EK

Mal varlığı tartışılırken unutulan bazı mallar oldu. Onu da biz ekliyoruz: 280 kusür emre amade kelle..

İŞKENCE DİZİSİ: 243

■Öğretmen **İbrahim Türk**'e işkence yapmaktan yargılanan emniyet görevlileri **Ümit Yüksel ve Adem Sarıgül,Türk**'ün vücudunda doktor raporuyla saptanan yanık izlerinin, **kaçmaya çalışırken''** olduğunu ileri sürdüler. Aşağıda, öğretmenin **''kaçarken nasıl yandığının''**karikatürü görülüyor.

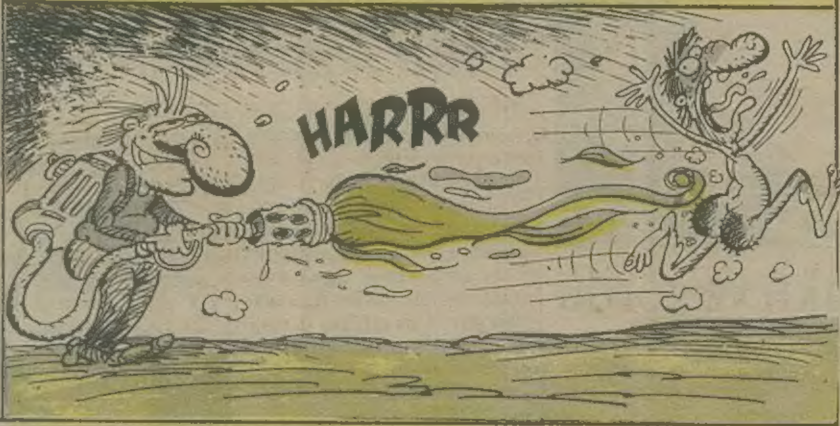

ORASI

Maho açlık grevinde

Ora'daki cezaevlerinde bulunan hükümlü ve tutukluları sürgün ve tecrit etme girişimlerini protesto amacıyla bölgede başlatılan açlık grevlerine Maho da destek veriyor.

Gayri Mızıkçıoğlu emekliliğini istedi

Mızıkçıoğlu'nun beklenmeyen emeklilik isteğine, Orası'ın ısrarlı söyleşi baskılarının yolaçtığı ileri sürülüyor.

Borucular İstanbul'da moral arayacak

(ORASI/BURASI)- Halen Ora'da görev yapmakta olan 28 bin borucu, önümüzdeki aydan itibaren, **"eğlence ve moral"** için, gruplar halinde İstanbul'a gelmeye başlayacak.

Uzun süredir, zor şartlar altında ve insanüstü bir çabayla görevlerini yerine getiren borucular, İstanbul gezileriyle **"stres atıp"** psikolojik olarak rahatlayacaklar. 1000'er kişilik borucu gruplarının İstanbul'da yapacakları tatil bir hafta sürecek.

Borucular bu süre içinde İstanbul'un tarihi ve turistik yerlerini gezecek, 5 yıldızlı otellerde kalacaklar. İstanbul ziyaretine hazırlanan borucular arasında, gazeteniz Orası'nın yaptığı araştırma sonuçlarına göre, boruculların İstanbul'da en çok görmek istedikleri yerlerin başında McDonalds hamburgercisi, Askeri Müze, lunapark, hayvanat bahçesi ve Karaköy kerhanesi geliyor.

Borucuların seri ziyaretleri sırasında en büyük hazırlık Karaköy'deki genelevlerde yapılıyor. Bütün binalar beyaza boyanıyor, hayat kadınlarına borucuları memnun etmeleri için talimat veriliyor. İstanbul esnafı da borucuların piyasayı hareketlendireceği umuduyla tezgahlarını özenle düzenliyor.

Öte yandan boruculara karşı girişilebilecek saldırılara karşı da önlemler alınıyor. Borucuları denize dökmek isteyecek sol grupları ortaya çıkartmak amacıyla polis tarafından seri operasyonlar düzenleniyor.

Özel timin bazı elemanları İnsan Hakları Derneği'den yardım talebinde bulundu

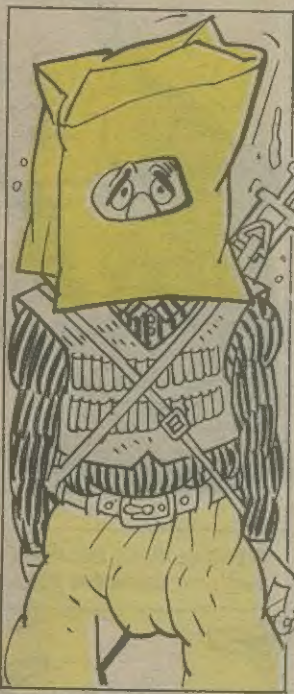

(ORASI)- Özel tim elemanları, İnsan Hakları Derneği'nin kapısını bu kez kendilerine yardım talebiyle çaldı.

İnsan Hakları Derneği (İHD) Diyarbakır şubesine başvuran ve adlarının saklı tutulmasını isteyen 5 özel tim elemanı yurt dışına çıkışlarının İçişleri Bakanlığı'nca yasaklandığını ve pasaport alamadıklarını belirterek, seyahat özgürlüklerinin kısıtlandığını, bunun da bir insan hakları ihlali olduğunu söylediler.

Dokuz özel tim elemanının istifa ettikten sonra, yüksek maaşla lejyonerlik (paralı askerlik) yapmak üzere Fransa, Libya, Suudi Arabistan gibi ülkelere gitmelerinden sonra İçişleri Bakanlığı'nca özel timlerde görev yapanların yurt dışına çıkışı yasaklanmıştı.

İHD'ne başvuran özel tim elemanları, kendilerine 800 bin lira maaş ödendiğini, oysa yurt dışında lejyonerlik yapanların 30 milyon lira maaş aldığını söyleyip geçim sıkıntısından şikayetçi olduklarını vurguladılar.

Gençler masturbasyona teşvik edilecek

(ORASI)- Acayip Haller Bölgesi yönetimi, genç erkeklerin masturbasyona teşvik edileceğini açıkladı.

Dün bir basın toplantısı düzenleyen Gayri Mızıkçıoğlu, **"Açık söyleyeyim aklı fikri şeyinde olan bir nesil istiyoruz. Yoksa hemen siyasetle ilgileniyorlar. Duymuşsunuzdur, bölgedeki çayevlerinde porno video kaset oynatılmasına, göz yumarak destek oluyoruz. Buna paralel olarak masturbasyon yapacak gençlere, 'kanıtıyla' başvurdukları takdirde 'masturbasyon tazminatı' vereceğiz. Günlük masturbasyon sayısı 3'ü aşanlara fazla tarife ödenecek"** dedi.

Yaçamayacak olana çigoyta ta gok

Maho bildiriyor

Haptalık Neni Üyke gaceteçinin mu çayıçından bi abey vemiyek içtiyoyum çice. Öyülle bi abey ti, Oyaçı ve Oya'da yaçananlayla ve Oyalılay'ın duyumuyula iligili mugüne kaday yaçılan eyçeye betel... Duyumu gok gok gücel öşetliyoy. Epentim, abey çu: Çigoyta çiyketleyi Oya'da yaçayanlaya yaçam çigoytaçı lapmıyoylay! Nedem? Biy çigoyta çiyketi letkilisi çöyle açikiliyo: "Nünkü Oyaçı cicak çatişima bölügeçi. Eyhanki biy Oyalı hey an ölebbiliy. Onun itin yaçam çigoytası lapmiyoyus Oya'da"... Mu lapın biyas taha aççık ipadeçi çöyle olabbiliy çanıyoyum: Hey an gim fuyduya didebiyecek olam inçanlayı çigoytalayıp ölüdütleyinte tacminat ötemek içimse gelimes!.. Atama kıcmamak lacım. Gapitaliçt zihinniyet çeygiliyyo; tendi içinte dutaylı. Çeygilediyi açıl önemyi çey ise, deviletin Oya'daki politikaçının ne olduyunu biy gücel beligelemmek. Hociçakayın doşlay.

Erdal İnönü baktı ve gördü

SHP Genel Başkanı **Erdal İnönü** son Orası gezisinde bol bol etrafı seyretti. Yukarıdaki ilk fotoğrafta karşıki dağlara bakarak, çevresindekilere, **"Hani? Kürt sorunu nerede?"** sorusunu yönelten İnönü'ye cevabı, biri eliyle verdi. (İkinci fotoğraf)

Olağanüstü hale son

(ORASI)- Milattan Önce 450 yılında başladığı sanılan olağanüstü halin **"son defa olmak üzere"** 4 ay uzatılacağı açıklandı.

Acayip Haller Bölgesi Basını Yönlendirme Bürosu'nca yayımlanan bültende, **"Olağanüstü halin ilk kez ilan edilmesinden bu yana çok uzun bir zaman geçti. Ve artık olağanüstü halin bir olağanüstülüğü kalmadı. Olağanüstü hal çok olağan oldu. Kavram karmaşasına son vermek üzere olağanüstü hal kaldırılacak. Aynı yönetim biçimi bundan böyle hiçbir şey değiştirilmeden, olağan hal adı altında sürdürülecek"** denildi.

Kahve falına yasak

(ORASI)- Ora'da kahve falına bakmanın yasaklanacağı öne sürülüyor.

Adını açıklamayan bir kaynak, **"Önceden sesi soluğu çıkmayan yöre kadınlarında kıpırdanmalar başladı. Neler yaptıklarını görüyorsunuz. Hiçte erkeklerden aşağı kalmıyorlar. Hiçbir şey yapamazlarsa birbirlerinin kahve falına bakıp, 'İki zamana kadar şöyle olacak, üç zamana kadar böyle olacak' gibisinden yorumlar yapıyorlar. Akıllarına eseni söylüyorlar. Buna dur demek lazım. Kahve falı yasaklanacak. Ama içmek serbest. İşte buna demokrasi denir"** diye konuştu.

Tekir Ağa rektör oluyor

(ORASI)- Diyarbakır Dicle Üniversitesi rektörlüğüne, önümüzdeki günlerde yapılacak atamayla Borucubaşı **Tekir Amanaman**'ın getirilmesi bekleniyor.

Disiplinli bir eğitim sağlayacağı inancıyla, kendisine rektörlük teklif edilen **Tekir Ağa**'nın bu teklife olumlu yaklaştığı, ancak **"bir şart"** ileri sürdüğü öğrenildi. **Tekir Ağa, "Üniversiteyi evindeki sandıktan yönetmesi kabul edilirse rektör olabileceğini"** YÖK'e bildirdi.

PEYNİR GEMİSİ

"Kurtarıcılardan Başarılı Bir Darbe girişimi."

Fenerbahçe peşpeşe yenilgiler alıyor rakip takımlara bir türlü "**geçiremiyordu.**"

Üstelik takımda bir **kardeş kavgası** da söz konusuydu.

Dereağzı gurubu, kesenin ağzı gurubu. Çanakkale Boğazı gurubu ve **yandı dötümün ağzı gurubu** birbirine girmişti.

Yöneticiler acz ve çaresizlik içindeydi.

Gün geçmiyordu ki rakip takımlardan biri Fener'e "**geçirmesin**".

Gün geçmiyordu ki "**fincanı taştan oymasınlar Fener'e böyle koymasınlar.**"

Takım kökü dışarda futbolcu ve antrenörlere emanet edilmişti. Atatürk'ün futbol takımını kurtarmak gerekiyordu artık. **Militarize Tribün Kuvvetleri** yönetime el koymalıydı. Aylardan Ekim'di ve silahların çamura saplanmayacağı mübarek bir ay sayılırdı Ekim...

Üstelik basın da arkalarındaydı. Spor basını aylardan beri "**şunlara dersini verecek biri yok mu?**" diye feryat etmiyor muydu?

O gece koyu Fenerbahçeli beş arkadaş Fenerbahçe'yi kurtarmak üzere Küçükyalı'da bir araya geldiler.

Darbe girişimi için geriye sayma işlemleri başlamıştı.

Önce bir muhtıra hazırlandı.

Muhtırada kardeş kavgasından ve Fenerbahçe'nin kötü gidişatından duyulan kaygılar dile getiriliyor futbolcular ruhsuzlukla ve hemen ardından ibnelikle suçlanıyordu.

Bu gidişin Fenerbahçe için pek hayırlı olmadığı ısrarla belirtilen muhtıra mektubu "**en büyük taraftar, futbolcular sahtekâr**" cümlesi ile son buluyordu.

Mektubun altına bozuk bir elyazısı ile

"**Netekim bir gece ansızın**
oraya geliriz
ananızı ...keriz" dipnotu eklenmişti.

Mektup kulüp idarecileri tarafından büyük bir titizlikle açıldıktan sonra okunmadan çöp sepetinin yolunu boyladı.

Mektubun gerekli etkiyi yapmadığı takımın Bursaspor ile 0-0 berabere kalmasından anlaşılmıştı.

Ve o gece karar verildi... **Fenerbahçe'nin yönetimine el konulacaktı.** Sopalı kuvvetler birliği, kalas timinin desteğinde Fenerbahçe topçu alayına saldırıcaktı. Saldırıda gerekirse bıçak ve falçata kullanılması darbenin selameti için gerekliydi.

Saldırıda özellikle genç futbolcular hedef alınacak ve **ağaç yaş iken eğilecektir** ilkesinden zerre kadar taviz verilmeyecekti.

Darbecilerden birinin ailesi ve malı mülkü Almanya'da olduğundan iki ülke arasındaki dostane ilişkilerin sürdürülmesi amacı ile **Schumacher'e dokunulmayacaktı.**

Sahadaki operasyon sürerken bir diğer birlik de kulübün transistörlü radyosunu ele geçirecek ve kulüp hoparlöründen kulübün yönetimine el konulduğu açıklanacaktı.

Yöneticilerden Metin Aşık isegeçici bir süre için baskıncılardan birinin **Hamzaköy'deki yazlık evinde** misafir edilecekti.

Darbe salı sabahı erken saatlerde başladı. Kızıltoprak'tan Dereağzı'na doğru inen **mavi kuvvetler** saha kenarında Bostancı'dan intikal eden **sarı kuvvetlerle** buluşuyordu.

Sahaya kalasla dalan beş kişiyi gören 18 futbolcu hiçbir maçta göstermedikleri bir performansla ani bir depara kalkmışlardı. Demarke vaziyetindeki rakip ise bir anda kendini orta sahada bulmuştu. Futbolcular çil yavrusu gibi dağılırken ortada kalan Hasan ve Erdi darbeciler tarafından **Erdal Eren** ve **Necdet Adalı** seçilmişlerdi. Takım nezdinde bunlar cezalandırılacaklardı. Fakat Hasan ve Erdi yaman bir savunmaya geçtiler.

Yaşar ise kalaslara bir biri ardına planjon yaparak kendini kurtarmaya çalışıyordu. Kalaslar bu üç futbolcunun sırtında patlarken diğer futbolcular "**bana dokunmayan yılan bin yaşasın**" şarkısını hep bir ağızdan söyleyerek duşa girmişlerdi. Hasan ve Erdi kalasları yerken duştaki futbolcuların dışardaki sesleri duyması imkansızdı.

Duşun sesi Puştun sesini bastırmıştı.

Darbe başarılı olmuştu... Darbeden sonraki ilk maçta Fenerbahçe Bakırköyspor'un elinden zor kurtularak darbenin ne kadar "**başarılı**" olduğunu cümle aleme gösteriyordu.

Gani Müjde

VERA YENGEYE GELMİŞKEN BANA DA UĞRAYIN

Peynir Gemisi adlı kitabıma 10 Kasım C.Tesi günü TÜYAP kitap fuarında parmak basacağım. YER: Yılmaz Yayınları SAAT: Öğleden sonra...

İNSANİ ÖYKÜLER DİZİSİ

Yazan: Gani Müjde

O İYİ İNSANLAR, O GÜZEL ATLARA BİNİP GİTTİLER

Çizen: Sencer

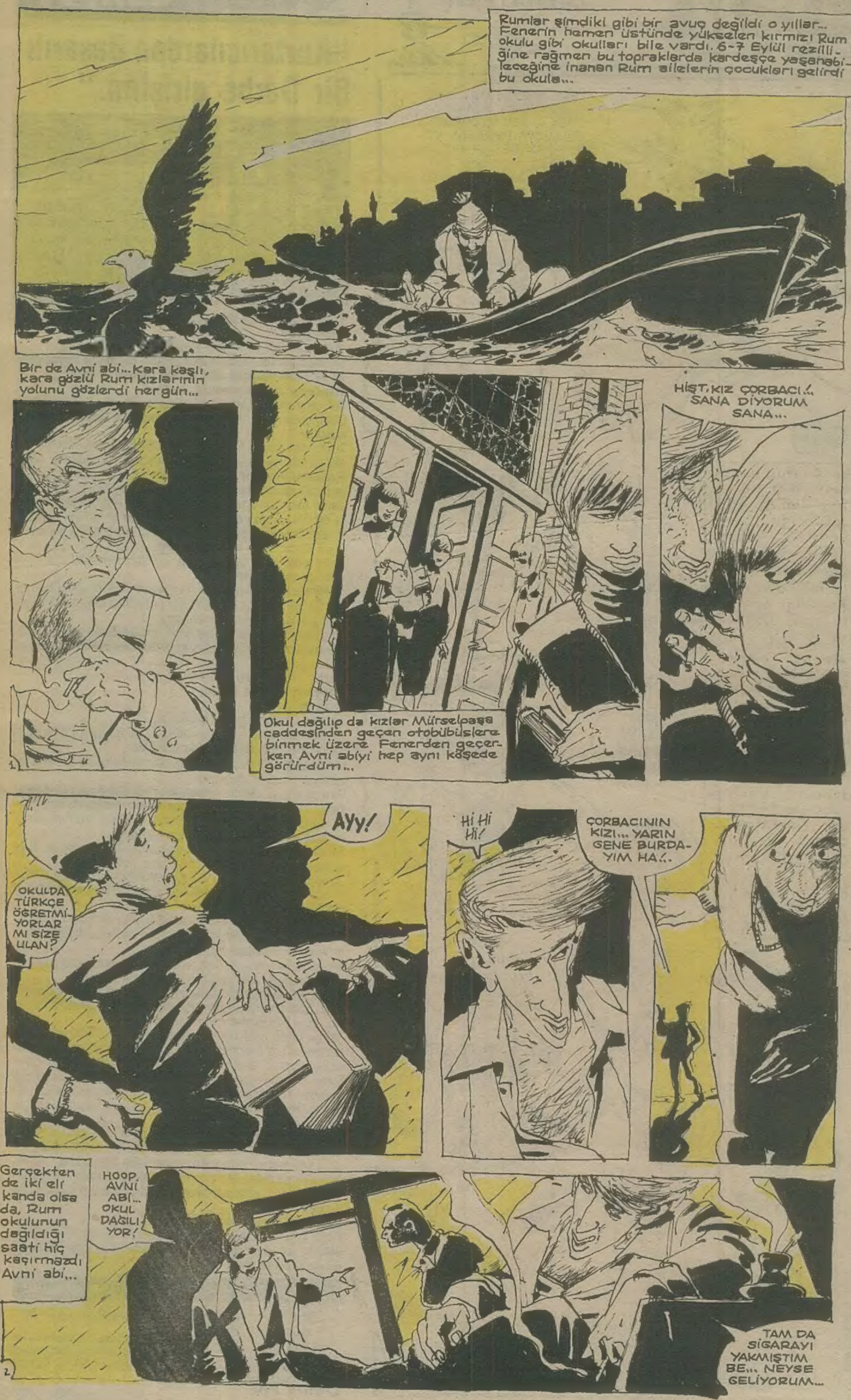

Metin ÜSTÜNDAĞ

LANGADANK

yeni durumlar
yeni konumlar
yeni tanımlar
serisi no: 6

SAVAŞA HAYIR... diyen, küçük **N.A**'dan sonra **R.N.A** ve **D.N.A** molekülleri de tutuklandı

Fener maçının kısa yorumu

ATI ALANTA ÜSKÜDARI GEÇTİ

hakkıdır hakka tapan **laiklik**'e türban

TRANS**HANTAL** MEDİTASYON

YURT'TAN **SUS LAN** KOROSU

MALİYE ve TOMRUK **BAKANLIĞI**

Cümbürşefi Tahammül **Ötesi** **10 Kasım**'da **İran**'a gidiyo...

— eee taabi **Humeyni**'nin mozelesine çiçek koyması gerek

DİLENCİLER ÇARŞISI

Woody Allen'girli işler yayınevi

TAHMİNLERİ KANDİLLİ RASATHANESİ

DEVLET PLAN PROJE **ERTELEME** TEŞKİLATI

BEKLENTİ İSTASYONU

NAH GELİR OTOBÜS DURAĞI

İMZA GÜNÜ:
bu cumartesi TÜYAP kitap fuarı, YILMAZ yayınları standında.. hadi

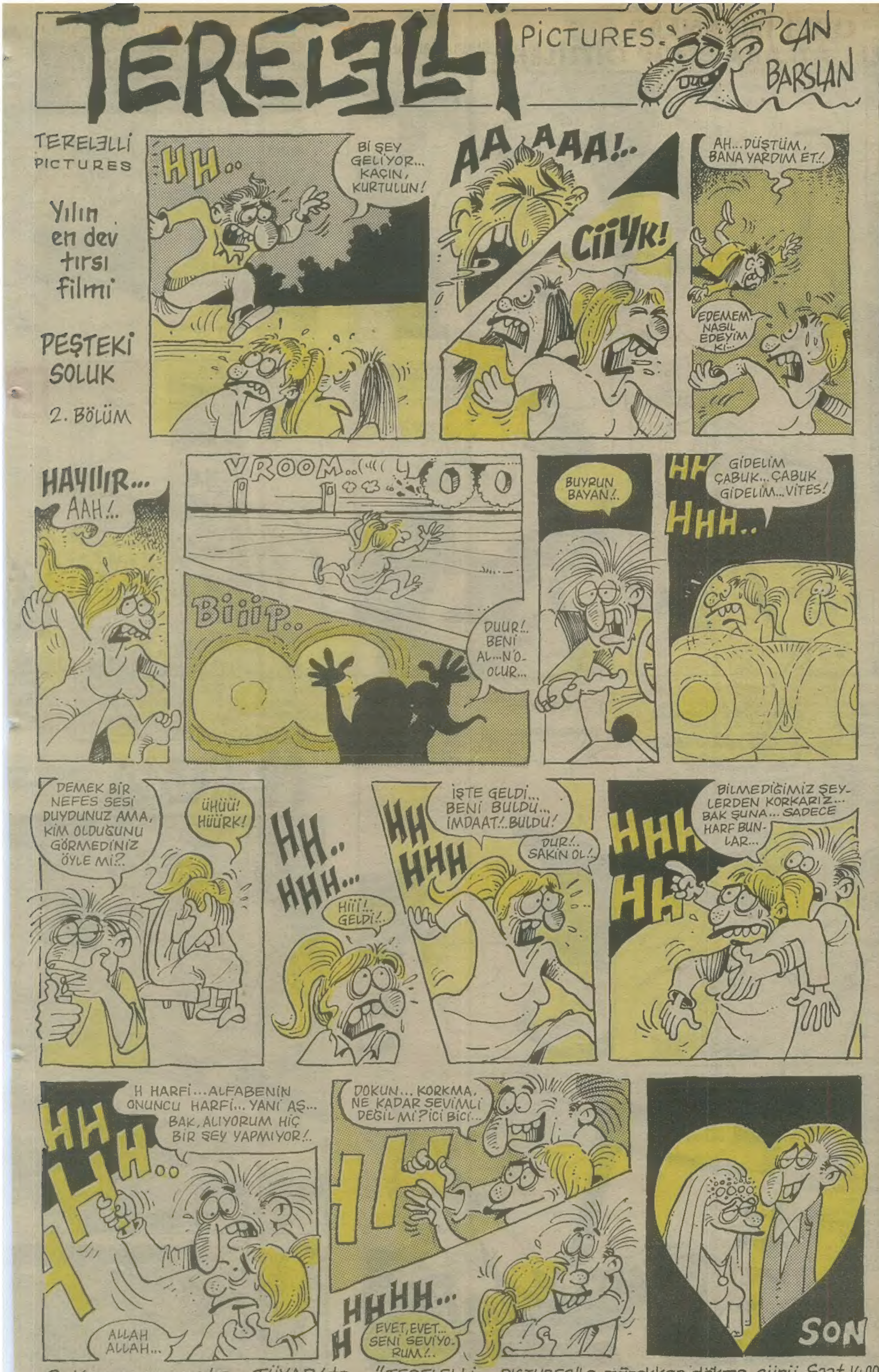

8 Kasım perşembe TÜYAP'ta "TERELELLİ PICTURES" a mürekkep dökme günü... Saat 14.00 "Yaprak Yayınları Standı"

ERCÜMENT MENE MEN

ÇEVRECİ PELİN VE TRAMVAY

İki kadın arasında kalan Yıldırım içinden **"ulan gelde şimdi nasıl işin içinden çıkabilirsen çık..."** şeklinde düşünerek içinde bulunduğu durumun zorluğunu nasıl bir zorluk olduğunun kendisi de farkındaydı... Neyse efendim fazla uzatmayalım Yıldırım daha fazla bu odadakileri yani odada bulunan diğer insanları fazla bekletip de onlara karşı bu çok ayıp olur diye kararını bir an önce vermeliydi. Ve Burçin Hanım'la Şetaret Hanım'dan hangisine gideceğini şöyle bir bakarak koştu ve bir eliyle Burçin Hanım'a bir yani öteki eliyle de Şetaret Hanım'a sarılmaz mı...

Yıldırım'ın böyle bir bu şekilde hareket yapmasına Burçin Hanım bir yandan sevinirken öbür yandan da gülüyor ve Şetaret Hanımsa öbür yandan üzülüyor ama bir yandan sevinmişti... Bu iş nasıl oluyor... Çünkü Burçin Hanım Yıldırım'ın bir eliyle kendisin seçmiş ama öbür eliyle de Şetaret'i seçtiği için üzülmüştü... Şetaret de öyle... Bu sırada Ferit hadiseye müdahale etmek gib olmasın ama diye düşünerek **"Ulan Yıldırım babanın akıllısı sen misin, iki karıdan da vazgeçemiyorsun, birini seçmen makul olacaktır"** Yıldırım'sa **"Evet, fakat ne yapayım, iki hanımın da benim için ayrı ayrı güzeldir onun bir takım özelikleri ilen öbürünün de olan özellikleri vardır, ne yapayım..." "Peki o halde bunu bir de hanımlara soralım, bakalım onların bu konuda neler diyecekler?"** Burçin (23) **"Vallahi ben ne diyeceğimi şaşırdım kaldım, Yıldırım Bey madem ki ikimizi de seçti, ben bu konuda daha fazla laf düşmez"** deyince Pelin Hanım atılıyor ve **"Yazıklar olsun sana Burçin... Yıllardır ikimiz de çevrecilik ve aynı zamanda feministtik de, böyle bir şeyi nasıl söylediğini hiç senden beklemezdim..."** Şetaret (61) **"Sana ne oluyor, aşifte biz durumumuzdan memnunsak hiç kimseye hiçbir şey söylemeye hakkı yoktur, biz üçümüz gül gibi yaşar gideriz"** deyince Ferit (55 küsur) **"Bu memleket dahilinde biz madem ki milliyetçi ve manevi değerlere bağlı bir evlatlarız, o halde buna izin veremem, o halde şimdi hemen tramvay hadisesi..."** bu anda Cengiz ve Nurullah silahlarını çekerek Ferit'e doğrultuyorlar ve **"Sus, sus... Bir kelime daha edecek olursan..."** Ferit'se **"Beni durduramazsınız ama bir şartım var. Şetaret Hala... Mirasını derhal bana bırakmanı ve Yıldırım'da nasılsa size bakacaktır bundan sonra..."**

Devam edecek.

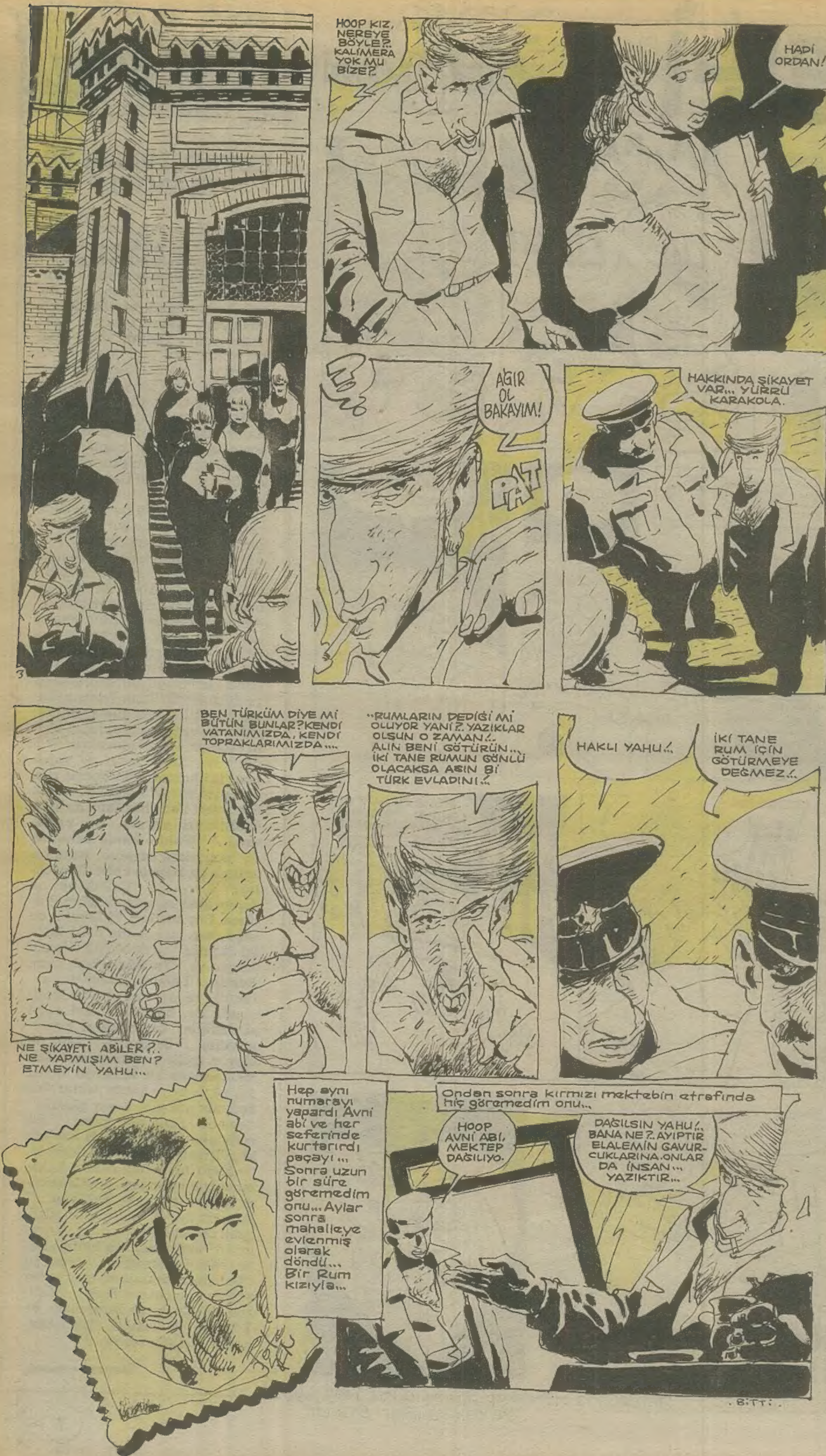
HOOP KIZ, NEREYE BÖYLE?.. KALİMERA YOK MU BİZE?..
HADİ ORDAN!
AĞIR OL BAKAYIM!
PAT
HAKKINDA ŞİKAYET VAR... YÜRÜ KARAKOLA.
NE ŞİKAYETİ ABİLER?.. NE YAPMIŞIM BEN? ETMEYİN YAHU...
BEN TÜRKÜM DİYE Mİ BÜTÜN BUNLAR? KENDİ VATANIMIZDA, KENDİ TOPRAKLARIMIZDA....
..RUMLARIN DEDİĞİ Mİ OLUYOR YANİ?.. YAZIKLAR OLSUN O ZAMAN!.. ALIN BENİ GÖTÜRÜN... İKİ TANE RUMUN GÖNLÜ OLACAKSA ASIN Bİ TÜRK EVLADINI!..
HAKLI YAHU!..
İKİ TANE RUM İÇİN GÖTÜRMEYE DEĞMEZ!..
Hep aynı numarayı yapardı Avni abi ve her seferinde kurtarırdı paçayı... Sonra uzun bir süre göremedim onu... Aylar sonra mahalleye evlenmiş olarak döndü... Bir Rum kızıyla...
Ondan sonra kırmızı mektebin etrafında hiç göremedim onu...
HOOP AVNİ ABİ, MEKTEP DAĞILIYO.
DAĞILSIN YAHU!.. BANA NE?.. AYIPTIR ELALEMİN GAVURCUKLARINA. ONLAR DA İNSAN... YAZIKTIR...
BİTTİ.

KUTLARIZ BEYEFENDİ!... GAZETEMİZİN BEŞ KUPONA VERDİĞİ MERCEDES SİZE ÇIKTI!... ŞİMDİ AİLENİZLE BİRLİKTE Bİ KAÇ FOTOĞRAFINIZI ÇEKİCEZ...
Selçuk Erdem+B.

V.S.
V.S.
V.S.
V.S.
O PENCERELERLE KİM UĞRAŞICAKTI YAV?..
SEVİ ÖĞÜLTEKİN BU YAZI SANADIR. ERDAL TÜRKMEN. CANIM:..

NEBULA
DUUR!
HÜCUUUM!

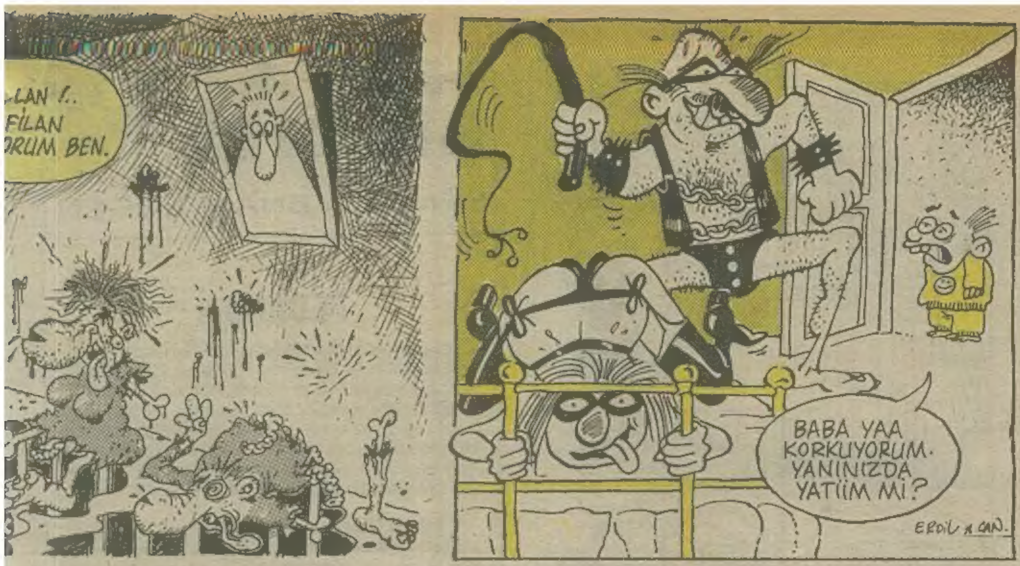

MON

Feyhan Güver

Cemil CAHİT

yeryüzü tutanağı

Metin ÜSTÜNDAĞ

KONUK YAZAR:

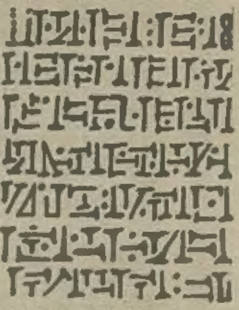

Sümerli mizah yazarı Batuçen Könkürkene bu hafta LİMON 10. sayfaya konuk oldu. Değerli yazarın su sorunu üzerine yazdığı ve laz lehçesi ile çiviye aldığı bir fıkrasını aktarıyoruz.

HAİN EVLAT ÖKKEŞ

Can Barslan

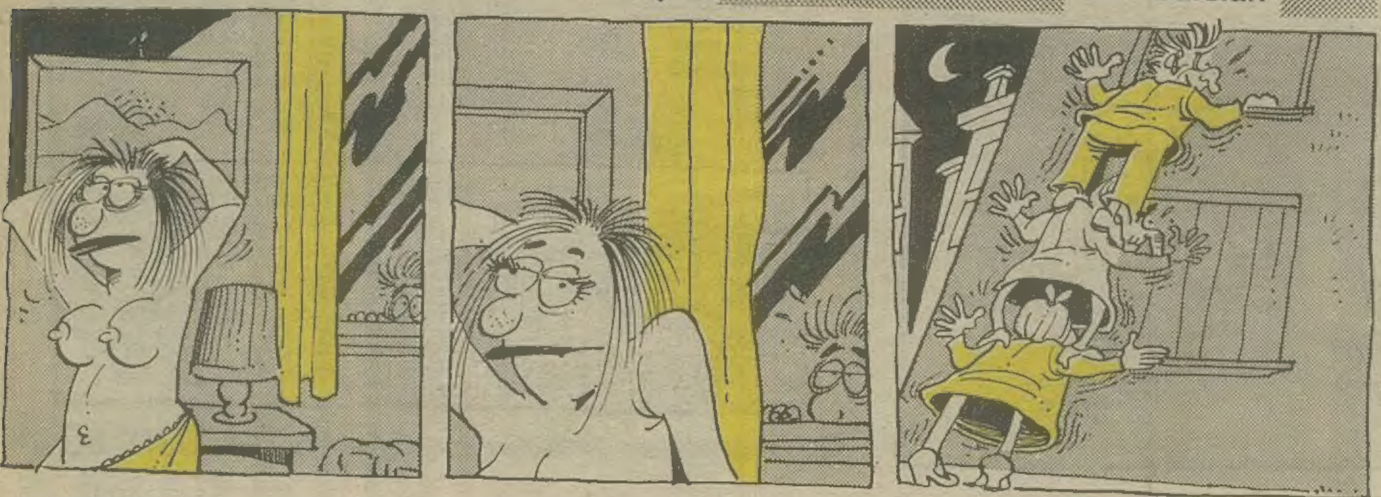

HAYAT BİLGİSİ

KEMAL KENAN ERGEN

PEDAGOJİ

Deli çocukların kendi olanaklarıyla tedavi olabilmek amacıyla kurdukları bir tarikat olan PEDAGOJİ, zamanla devlet kadrolarına ve özellikle de üniversitelere sızmayı başarmış ve günümüzde resmi bir bilim dalı haline gelmiştir.

Aklı başında ve amirlerine saygılı bir çocuğun delirmesine (ruhsuzlaşma) pek çok şey neden olabilir. Ünlü Rum tethişçi Hipokrat, bu nedenleri dört başlık altında toplamış ve 2. Kıbrıs Barış Harekatı'na dek rehin tutmuştur.

1- Kalıtsal Etkenler: Göz rengi, saç kepeği, parmak sayısı veya bağırsak uzunluğu gibi özelliklerini genler yolu ile anne ve babasından alan çocuk, aynı yolla anne ve babasının bir takım hastalıklarına da ortakçı çıkar. Bu hastalıklar fizyolojik veya psikolojik olabileceği gibi liberallik, faşistlik ve şeriatçılık gibi sosyal de olabilir. Diyelim ki baba çok yılışık ve dişlek, anne ise kronik kabızlığı olan bir hasta (altı ayda bir sıçabiliyor). Bu çiftin çocuğu büyük bir ihtimalle Ersen veya Dadaşçıklardan birine benzeyecek ve tedavisi asla mümkün olmayacaktır.

Bir başka örnek: Baba kleptoman, anne şişman. Sonuç; çocuk önce ihracatçı ve ardından mutlaka milletvekili olacaktır. **Son bir örnek:** Baba, kendini **çekiç**, ve cam eşyaları da, **çivi** zanneden tehlikeli ama sevimli bir manyaktır. Anne, babanın tedavi gördüğü hastahane civarında züccaciye dükkanı olan gırtlak kanseri bir kadıncağızdır. Baba, ha bire hastahaneden kaçar ve anneyi görmeye gider. Bu çiftten doğma çocuk heavy-metal'ci olmaktan kurtulamayacaktır.

2- Doğum Öncesi Etkenler: Hamilelik sürecinde anne adayının taraf olacağı bir seks alemi sırasında, erkek organı kovandaki çocuğun başına çarpar ve henüz prova aşamasındaki beynini zedeler. Bu tesadüfün çocuğa bir çok yan etkisi olur.
a- Çocuğun kafa yüzeyi Hollanda peyniri gibi iri delikli bir şekil alır ki, bu, yağmurlu havalarda çocuğun yaşama sevincini azaltır.
b- Doğacak çocuk kız ise, bu olay onun ömrü boyunca erkeklerden korkmasına yol açacaktır. Tıpta buna **penisifobi** denir.
c- Doğacak çocuk erkek ise, kendini rahatsız eden organı kendisininki ile kıyaslayıp aşağılık kompleksine kapılacaktır. Topta buna da **bamya kompleksi** derler.
d- Çocuk büyüyüpte evlendiğinde aynısını kendi çocuğuna yapıp bir nevi intikam arayışına girecektir .

3- Doğumdaki Sakarlıklar: Doğumu gerçekleştiren ebe veya doktorun;
a- Çocuğu boynundan tutarak çıkarması,
b- Sezeryanlarda neşteri fazlaca bastırması,
c- Göbek kordonu yerine, çocuğun kıçını kesmesi,
d- Çocuğu elinden düşürüp istemeden üstüne basması, doğal olarak çocuğun sinirlerini bozup, riyakar ve küstah bir kişiliğe sahip olmasına yol açacaktır.

4- Eğitim Zaiyatı: Proteini sperme dönüştürüp dişi yumurtayı döllemek marifet değildir. Asıl marifet doğan çocuğun eğitimiyle yakından ilgilenmektir. Yeni doğan çocuk oldukça kalastır. Ne iki kelimeyi biraraya getirip bir senaryo yazabilir, ne sörften, ne buz pateninden anlar, ne de bir üçgende iç açılar toplamının 180 santigrat derece olduğunu bilir. Anne ve baba gerek döverek, gerekse bu konuda dayı ve amcalardan yardım isteyerek çocuğu eğitmelidir. Bu eğitim, gereğinden çok olursa çocukta kalıcı fiziksel sakatlıklar olabilir. (Bu durumda bir uzmana danışılmalıdır.)
Eğitimin dozajı az olursa bu sefer de çocukta şımarıklık adı verilen ruhsal depreşimler oluşur. Şımarıklık, deniz seviyesinde ve oda sıcaklığında, alıklığa ve hatta hatta **otsal karakter** de denilen idiotluğa dönüşür. Eğer iş işten geçmiş ve gül gibi çocuğunuz alık veya ot olmuşsa yapılacak en şık hareket, çürüyen kısımları kesmektir. Eğer durum daha da kötüleşmişse, söz konusu çocuğun evdeki diğer çocuklardan uzak tutulması yerinde olur. (Ayrı bir kaba konulur, o da olmada yatılı okula gönderilir.)

Beslemekte olduğumuz bir yaşındaki çocuğun zeka özürlü (mantıksız) olduğunu ya da algılama güçlüğü (avanaklık) çektiğini anlamanın üç değişik yöntemi vardır.

1- **Bizzat kendisine sorulur:** Çocuk; "Evet bende birtakım psikolojik sorunlar var. Öğrenme ve algılama güçlüğü çekiyorum" derse, "heyoo! çocuğum konuştu!.." diye sevinmek ve acilen bir pedagog'a (sübyancı) götürmek gerekir.
2- Çocukta bir bit yeniği olup olmadığını anlamanın bir diğer yolu da onu bir takım **testlere tabi tutmaktır.** Mesela çocuk **üçüncü kat balkonundan aşağı bırakılır ve tepkileri gözlenir.** Normal bir çocuk böyle bir durumda çığlık atarak yere doğru yaklaşır ve ÇOT! diye ses çıkarıp AĞHH! diye inleyip acı içinde kıvranır. Eğer çocuğunuzda bunlardan daha farklı bir tepki görürseniz (düşerken güler, havada yürür ya da yere çarptığında farklı bir ses çıkarırsa) vakit geçirmeden dehşete kapılmanız yerinde olur.
3- **Otopsi** bir başka yöntemdir. Gerçi bu yöntemle elde edilen sonuçların çocuğa pek hayrı dokunmaz ama en azından merakınız giderilmiş olur. Hem bir daha çocuğunuz olduğunda bu otopsi sonuçlarından yararlanmanız da mümkün olacaktır.

AZÜL

Suat Gönülay

AZÜL

Suat Gönülay

DEVAMI HAFTAYA

PAŞAPORT

EN HAKİKİ PAŞAPORT

Taklitlerimden şakınınız

ÖZPAŞAPORT OKUYAN	EN HAKİKİ PAŞAPORT OKUYAN

U R G E E E N Ç

ÖZ PAŞAPORT

DİKKAT!

Özpaşaport'a gösterdiğiniz her tebeşşüm şize bir şonraki hafta neşe, şaadet, kahkaha olarak geri gelecektir.

DALGACI MAHMUT

İşim gücüm budur benim
Özpaşaport yaparım her hafta
Hepiniz uykudayken
Uyanır bakarşınız ki ooo ne komik!

İnşanlar üzülür kimi zaman
Bilmezşiniz kim güldürür
Bilmezşiniz kim güldürür
BEN güldürürüm.

Dalga geçerim kimi zaman
O da benim vazifem!..

ÖZ PAŞAPORT BOY AYNAŞI

URGENÇ BROTHER (Zavallı Şahtekar)
Kurugürültü, Yeteneksfukarası, müşterikaçıran, mizahşoytarışı, Amerikanborazanı, Hamburgerzararlışı, mizah provakatörü, Denşiz, **Pış Zencil**.. Git burdan! hadi git!..

Tibet Brother

T İ İ İ B E E T

LİMON DUVARI

YAŞAM, "Hey Gidi Günler"den İBARETTİR
Selahattin ORUÇ

Taksitli Dostluklar Ömür Boyu Olur...
Sanlı BAŞ

SAYIN İZLEYİCİLERİMİZ! CARPIK REJIM NEDENIYLE YUKARIDA VE ASAGIDA BIRTAKIM OTORITE BOSLUKLARI MEYDANA GELECEKTIR... LÜTFEN ALICILARINIZIN AYARLARI ILE OYNAMALIYIZ!
Alper ÖZEL-

Adam 17 Kurşun Yemiş; Daha Yok mu Demiş...
Hasan AYDOĞAN

ARAMA BENİ, SENSİZLİĞE KONSANTRE OLUCAM
Tayfun SARIKAYA

HAYAT FON MÜZİKSİZ ÇEKİLMİYOR...
Mr. MEX-

Acı ve Köşeye İtilmelerle MİLLİYETÇİLİĞİ yaşıyoruz.
Selahattin ORUÇ

KEYFİME KAHYA ARANIYOR...
Khan-

Olasılıklarla Yaşamak Olası Bir Sonu Hazırlar.
Fatih TÜRKAN

Küçük Şeylerle Mutlu Olun PİGMERLERİ Sevin!
Nevin ÖZTÜRK

KAFASIZ İNSANLARIN BAŞI AĞRIMAZ...
Hakan KÖKSAL-

Ameliyat Olucam! Bir "Su Parası" abiii! **(Cerrahpaşalı HASTA)**
Reşit GÜNGÖR-

"Suyu Ne Kadar Isıtırsanız Isıtın, Ateşi Yine Söndürür..."
Hoca/İZMİR-

TUNCER ERDEM

OKUR mektupları

Foto: Limon Mektubu

Önderimiz ATATÜRK "Sağlam Kafa Sağlam Vücutta Bulunur" demiş. Fakat bir çok fakülte, bir çok yüksek okulunu öğretime açan yöneticilerimiz bunlara küçükte olsa bir spor tesisi açmayı uygun görmemişler. Her halde onlar daha iyi biliyorlardır. Ama hemen kültür sitesi, eğitim sitesi adı altında cami inşaatına başlamışlardır. Ve yüzlerce öğrenciyi Beden Eğitimi derslerinde toprak yola boş zamanlarında ise saati 100 binleri bulan halı sahaya abone etmiştir. Ben de arkadaşlarımla birlikte böyle düşünenlere saygı ve sevgilerimizi yolluyorum.

A.T.İ. ve O.Y.O. Adına
Diyarbakırlı Hasbi Işıldar

Sevgili N.A.

Sen, insanların barış içinde yaşamasını, mutluluğunu istediğin için içerdesin, inan ki yalnız değilsin Haberi basından öğrenince insanlığımından utandım.

Sevgili N.A., ben de bir eğitimciyim. Senin hareketin karşısında okul müdürünün sergilediği davranış ne acı. Ne yazık ki, ülkemizde eğitim yuvalarına bu tip insanlar yönetici olarak seçiliyor. Öğrencisini "jurnalleyen" bir yöneticininin eğitimciliğini Türkiye ve dünya kamuoyu şüpheyle karşılamaktadır.

Eğitim; insanları eğiterek, topluma yararlı bireyler kazandırmak işlevini görür. Eğitimci insanlar da bu işlevi yerine getirirken, cezalandırma yöntemini değil, ikna etme yolunu seçerler. Okulunuzun müdürü gibi, öğrencileri polise teslim edip demir parmaklıkların arkasına göndererek değil.

Atatürk'ün, "Öğretmenler yeni nesil sizin eseriniz olacaktır" özdeyişini söylerken, kesinlikle bu tip öğretmenleri kastetmediği düşüncesindeyim. Sevgiyi temel alan, özgürlükçü, fikri hür, ilmi hür bir nesil istenmiştir öğretmenlerden. Ne yazık ki okul müdürünüz Atatürk'ün belirttiği o öğretmenlerden değildir.

Yalnız değilsin. Sevgilerimle.

Anadolu'dan bir öğretmen

EVET, SAVAŞA HAYIR!

"Evet, Savaşa Hayır" kitabı, İstanbul TÜYAP Kitap Fuarı'nda **İletişim, İnsan Hakları Derneği, Ayrıntı, Metiş ve Alan-Belge** standlarından temin edilebilir. Kitabın satışından elde edilecek gelir, mahkeme masraflarını karşılamaları için, savaşa hayır dediği için yargılanan kişilere verilecek.

Kızın adı barış.

Evet dostlar kızın adı gerçekten barış. Yaşlı dünyamız binlerce yıldır bir çok savaş gördü. En büyüklerini ise bu yüzyılda yaşadı. İki büyük savaş (I. ve II. Dünya Savaşı). Bu iki savaşta ölen insan sayısı ülkemizin şu anki nüfusundan (57 milyon) daha fazla. Koskoca şehirler harabeye döndü. Nagazaki ve Hiroşima'nın acısı hâlâ yüreğimizde. Bu iki savaşta yaralananların ve sakat kalanların sayısı ise bilinmiyor. Vietnam ise hâlâ taptaze benliğimizde. Ve buna daha bir çok bölgesel savaş ekliyebiliriz. Daha yeni biten Irak ve İran savaşının bilançosu ise nerdeyse bir milyon. 20. asrın bilançosunda ölenlerin sayısı yüz milyon civarında.

Şimdi ise çok yakınımızda yine savaş bulutları var Bir kaç avuç dolar için milyonlarca insanın hayatı tehlikede. Şanlı Mekke topraklarını (ne kadar şanlıysa) Amerikan süngüleri koruyor. Tabii kokuşmuş

derya kuzuları

DERYA SAYIN

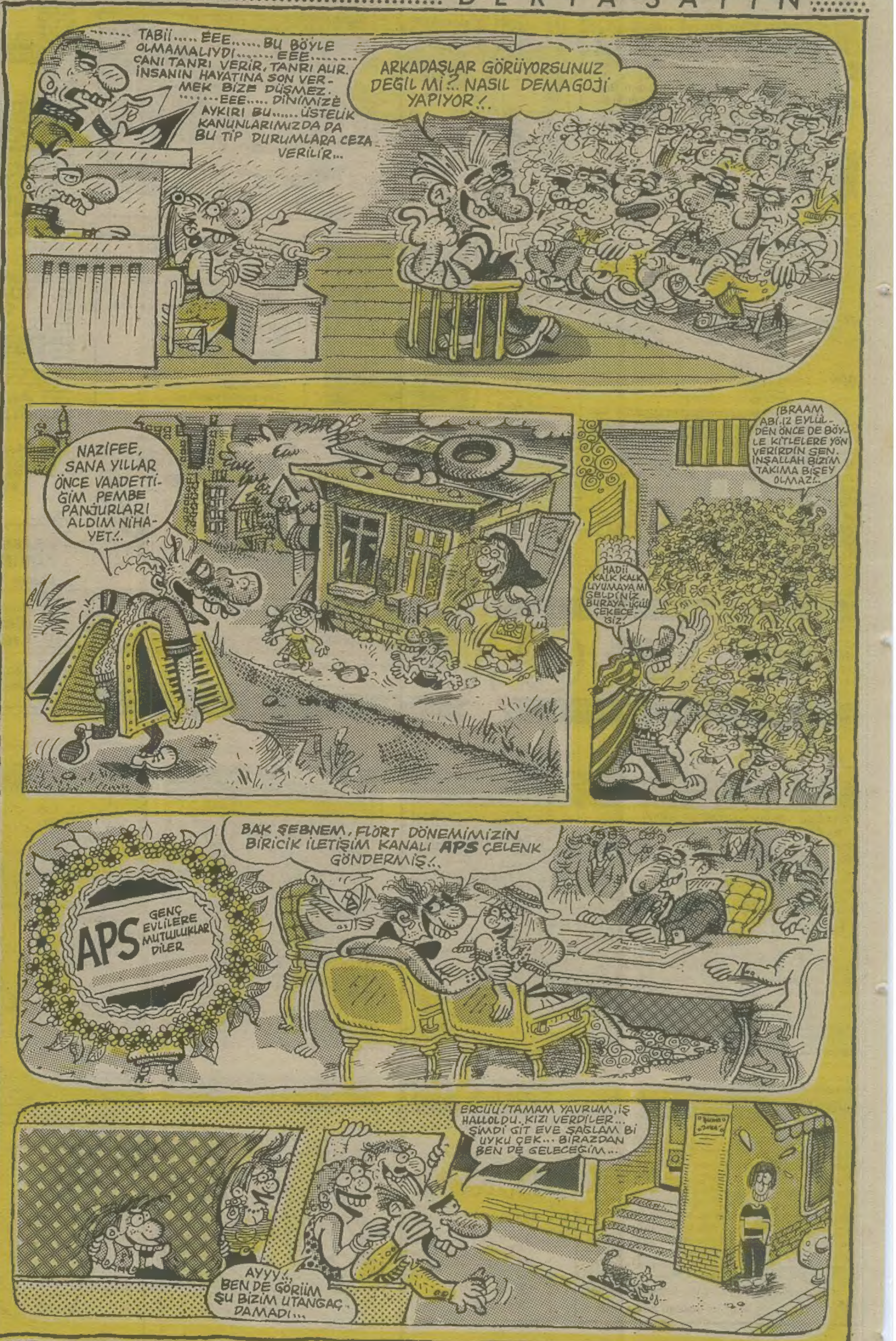

NOT: BU HAFTAKİ DERYA KUZULARI WALT DISNEY ATÖLYELERİNDE HAZIRLANMIŞTIR...

krallık ve emirliklerde. Saddam'da tam bir ölmüş eşek kurttan korkmaz politikasında.

Bir avuç kendini bilmez bizi hiç ilgilendirmeyen Körfez krizi için. Savaş çığırtkanlığı yapıyor bir avuç kendini bilmez. Sanki milyonlarca insanın ölmesi iyi bir şeymiş gibi. Küçük bir kız (N.A.). Kızın adı barış. Savaşa hayır dediği için tutuklanıyor. Hangi yüzyılda hangi dünyada yaşıyoruz. "Savaşa hayır" demenin suç olduğuna karar veren. Bu insanlık suçunu işleyen .... kim? Savaşa evet barışa hayır diyen. Toplamı bir kaç yüz olan .... (....... de ayıp oluyor ya) madalya ne zaman verilecek. Ya siz dışardaki insanlar barış istemiyormusunuz. Savaşa hayır demenin suç olduğu bir ülkede yaşamak. Bazanda olsa yüzünüzü kızartmıyor mu?

Haydi sevgili Limon okurları bu köşe bizim. Barışımı yoksa savaşımı istediğinizi yazın. Yazın ki barış adlı kız kendini sevenler onu destekleyenler olduğunu öğrensin. Alnı açık başı dik gezmesi gerekenlerin, barışı isteyenlerin olduğunu herkes öğrensin. Barışı değil savaşı savunmanın suç olduğunu. Bu ülkedeki hıyar sayısının (toprakta yetişen hariç) ne kadar az olduğunu herkes öğrensin. Barış istemek suçsa işte ben söylüyorum.

Yaşasın barış, hem de milyon defa. Hadin dostlar alın kağıdı kalemi elinize. Barışı savunmak bu zahmete değer inanın.

Dünya üç beş bilgisizin elinde,
Onlarca her bilgi kendilerinde,
Üzülme, eşek eşeği beğenir,
Hayır var sana kötü demelerinde

Ömer Hayyam

Özel bir dostumun bana yolladığı Hayyam'ın dizeleriyle bitiriyorum.

Seni seviyoruz barış kız. Tüm iyi ve güzel insanları da. Aydınlık için çocukların yarınları için.

Hadi dostlar yazın lütfen.

Sevgilerimle...

Beyazıt Durmuş Koğuş-5 E Tipi Cezaevi AYDIN

Tüm karikatüristlerin dikkatine,

611 B parolası ile yükseköğretim kurumları hazırlıklara girişti ve birimlerde boykot komiteleri kuruldu. Bu Marmara Üniversitesi Haydarpaşa Kampüsü'ndeki Hukuk ve Teknik Eğitim Fakültesi'nde de böyleydi. Bu konu ile ilgili olarak çalışan arkadaşlar 30.10.1990'da "YÖK ve gerici eğitim" konulu bir karikatür sergisi açtı ve bu sergide çeşitli mizah dergilerinden alınmış konuyla ilgili karikatürler sergilendi. Bu karikatürlerin birisinde de "Sınıftaki tehlikeli ve elinde bıçağı olan bir öğretmen kürsüye oturmuş, kara tahta önünde de bıçakla öldürdüğü çocuk varken sınıfa şimdi de cenaze namazı kılmayı öğreneceğiz" diyor. Ayrıca karikatürdeki kara tahtada da Arapça birşeyler yazılı. Biz arkadaşlarımızı bu kültürel aktiviteden dolayı kutlarken fakültemizdeki gericiler bu karikatürün İslam'a hakaret olduğunu, indirilmesi gerektiğini iddia ettiler.

Arkadaşlarımızsa bunun indirilemiyeceğini söylediler. Bunun üzerine gerici kesim Allahuekber nidalarıyla karikatürü korumak için etten duvar örmüş olan arkadaşlara saldırdı. Kısa kavga süresinde havada uçan sandalye ve şişelerin yanı sıra karikatür panosunun yanındaki kitap standı ve standdaki kitaplar parçalandı. Saat 13.00 sularında gerçekleşen olayda çevik kuvvetin gelmesiyle gerici kesimin çekilip dağılması bir oldu.

Daha sonra kapıdaki kimlik kontrolü ve aramaya rağmen her nasılsa gerici bir yığılma başladı, hem de sopalı ve hazır! Saat 15.30 sularında iyice boşalmış olan okuldan çevik kuvvetinde ayrılmasıyla ikinci saldırı başladı. Bir arkadaşımız başından yaralandı ve olay sonrasında da yaralı arkadaşla beraber beş arkadaşımız gözaltına alındı.

Bu olayda amaç üzüm yemek değil bağcı dövmekti, ama şu bilinmelidir ki baskı ve terör hiçbir zaman öğrenci gençliğin özerk demokratik üniversite mücadelesini engelleyemeyecektir.

Marmara Üniversitesi Hukuk Fakültesi'nden Bir Öğrenci

Not: Aynı senaryo 31.10.1990'da Marmara Üniversitesi Ziverbey kampüsünde yinelenmiştir.

TEŞEKKÜR

Marmara Hukuk Fakültesi geleneksel tanışma çayına gelerek, öğrencilerin güvenlik içinde dans etmeleri sağlayan, 'pump up the jump' şarkısına eşlik eden değerli güvenlik güçlerine teşekkürü bir borç biliriz. **C.A., D.O., C.L., Ş.V., S.A.**

Kamuoyuna!

21 Ekim Pazar günü Afyon'da beş arkadaşımız yasak yayın bulundurdukları gerekçesiyle gözaltına alındı, geçtiğimiz günlerde dört arkadaşımız serbest bırakıldı ama İlhan Paylan adlı arkadaşımız hâlâ mahkemelerde süründürülüyor.

İlhan'ın geleceğinden tüm yurtsever-ilerici kamuoyu sorumludur.

· İlhan'ın onlarca yıl zindanlarda yatmasına karar verilebilir. İşkenceler altında gençliği karartılabilir. Bugünkü düzende hiç de zor şeyler değil bunlar diyebilirsiniz ki; be kardeşim ne olmuş, ne yapalım. Olmayan şeyler değil bunlar gayet doğal görmüyormusun 16 yaşındaki çocuklar gizli örgüt üyesi diye içeriye tıkılıyor, hem de niçin; insanlığın farkında olan her insan gibi savaşa hayır dediği için. Biliyorum, biliyorum hepsini biliyorum ama ne olur kanıksamayalım bunları, kabullenmeyelim bir şeyler yapalım İlhan'a İlhan'lara sahip çıkalım. Çünkü İlhan halkını sever, emekçinin kanını emenlere karşı çıkar, İlhan bir insandır çünkü.

Yüreklerin kulakları hep sağır kalmasın İlhanlar kırılmasın. **İlhan'ın dostları adına S.B.**

LİMON

Sahibi: Güçlü Gazetecilik Yayıncılık Matbaacılık A.Ş.

8 Kasım 1990
Sayı: 244

Yayın Kurulu: Can Barslan - Gani Müjde
Alp Taner Ulukılıç - Şükrü Yavuz
Yazı İşleri Müdürü: Tan Cemal Genç
Görsel Yönetmen: Suat Gönülay
Adres: LİMON Turanlı Sok. No: 20 34350
Beyazıt-İstanbul
Tel: 516 66 00 (327-367)
Baskı: Güçlü Gazetecilik ve Matbaacılık A.Ş.
Dağıtım: Gameda-Yaydağ A.Ş.

Ben Meram Anadolu Lisesi'nin 1988 mezunlarındanım. Dönemimizde 90 arkadaşımdan 86'sı üniversite sınavında başarılı olmuştu. Geçtiğimiz iki yıl içindeyse okulumuzun gösterdiği başarı % 50'ye düştü. Okul mezunları yabancı dille öğretim yapan üniversitelerde yeniden hazırlık sınıfı okumak zorunda kaldılar.

Böylesine başarılı bir lisenin bu hale getirilmesinde, son yıllarda eğitim ve öğretimde yaygınlaşan çağdışı, gerici zihniyetin uygulayıcısı okul yönetiminin payı büyüktür.

Şimdi sizin aracılığınızla, sınıflara yaptığı bir baskında iki öğrencisini suç aletleri Grup Yorum'un "Haziran'da Ölmek Zor" kasetiyle birlikte Siyasi Polis'e teslim eden ihbarcı müdür Enver Şevki Botsalı'ya seslenmek istiyorum.

Enver Bey,

Öğrencilerinizin müzik zevkleriyle ilgilendiğinizde gösterdiğiniz çabanın yarısını okul yatakhanelerinde bulacağınız tarikat yayınları ve öğretim kalitesini yükseltmek için harcarsanız işgüzarlığınız bir işe yarayabilir.

İhbarcılık hayatınızda başarılar dileyerek, hörmetlerimi sunarım, Enver Şevki Bey.

Bir Konya Anadolu Lisesi Mezunu

Ben YÖK üniversitelerinden birinde öğrenciyim, yani yeni yasaya göre boğazıma kadar borçla mezun olacağım üniversitelerden birinde okuyorum. Şu anda ikinci sınıftayım, yurtta kalıyorum, daha doğrusu kalmak zorundayım, çünkü evler hem pahalı hem de öğrenciye ev verilmiyor. Şu anda yurt ücretlerine yeni bir zam geldi, ama daha akşam fişlerine (yemek yardımı için) hiç zam gelmedi. Yani eve de çıksan yurtta da kalsam hiç farketmiyor. Hatta ev daha ucuz olur ve belki yurdun rezilliklerinden kurtuluruz.

Özellikle bizim yurt müdürümüze yani Ziya Gökalp Erkek Öğrenci Yurdu müdürüne ayrı ve özel nefretlerimi sunarım efendim. Sayın yurt müdürümüz bize hizmet yaptığını sanarak gidip kütüphaneyi kapatıp yerine büyük bir mescit yaptı. Sayın müdürümüze teşekkür ederiz, yani gerçekten büyük hizmet her blokta bir tane yetmiyordu, bir de büyük bir tane daha yapıp öğrencilerin ve senden daha büyük yöneticilerin gözüne girersiniz, bu da yetmez anons yapıp öğrencileri toplamalı, bu da yetmez bu öğrencilere hoca tutmalı ne de olsa inançtır, dini inanç herşeyden önce gelir. Kütüphaneden de herşeyden. Bütün bu şekilde düşünen özellikle Pendik Lisesi Müdürü'ne en büyük nefretlerimi sunarım. **Demokrat Bir Öğrenci A.K. Ziya Gökalp Erkek Öğrenci Yurdu - Diyarbakır**

Ben bir üniversite öğrencisiyim! (Lütfen yazımın sonuna dek unutmayın.) Öğrenimi İngilizce olan bir üniversite!

Fizik Bölüm Başkanı ve fizik dalında birçok derslere giren Sayın Ata Selçuk'un birçok öğretim görevlisinden ayrı nitelikli; derslere geç girip erken çıkma, derslerin çoğunu sohbetlerle geçirme, anlattığı konuların çoğunu da Türkçe anlatma ve en önemlisi (yani önemsizi) kendileri (A.S.) derslere girerken tüm sınıfın ayağa kalkmasını isteme (Askeri kışlalardan övü öve bahsederek) gibi özelliklerini tüm dünya insanlarına ve özellikle Türkiye halkına "ahval ve şeraitimizi" bildiriyorum.

Mehmet KONUŞAMAZOĞLU
G.Antep Üniversitesi

AYDINLARA İLLETİ

"Türk solu hep gecikir, çünkü sabaha kadar içmiştir" -OĞUZ ATAY-

Geçen onca senelerde sadece aydınlar yarımlaştı, çeyrekleşti. Ortak canavarsa tüm gücüyle, güçlendi.

Metis yayınlarından çıkan "MÜLKSÜZLER" kitabının yazarı "URSULA K.LE GUIN" şu sözlerini boş anınız olursa bir düşünün.

"Vermediğiniz şeyi alamazsınız, kendinizi vermeniz gerekir. Devrim'i satın alamazsınız. Devrim'i yapamazsınız. Devrim olabilirsiniz ancak. Devrim ya ruhunuzdadır ya da hiç bir yerde değildir."

TAYLAN-İST.

- **Halil Nebiler**'in **"Devletin Güvenlik Mahkemeleri"** kitabı, Sel Yayıncılık'tan çıktı.
- **Mehmet Çağçağ**, karikatür albümü **"Harala Gürele"**'yi, 9 Kasım günü TÜYAP Kitap Fuarı'nda Yaprak Yayınları bölümünde imzalıyor.
- **Nurettin İğci**'nin **"Hastir Lan Köyü"** adlı gülmece öykülerinden oluşmuş kitabı çıktı. Kendim Yayınları. 5.000.- TL.
- **Basamak Oyuncuları** yeni sezonda üye kayıtlarına başladı. Tel: 519 41 08
- **Çorum Haber Gazetesi, Basın Özgürlüğü** konulu bir karikatür yarışması düzenliyor. Ayrıntılı bilgi 17981 nolu telefondan alınabilir.

ATİLLA ATALAY

Usulcacık

Atilla Atalay'ın mizah öyküleri kitabı **"Usulcacık" Papirus Yayınları**'ndan çıktı. Yazar, kitaplarını 10 Kasım Cumartesi günü saat 14'te TÜYAP Kitap Fuarı Papirus Yayınları bölümünde imzalayacak.

SOMEBODY IS WATCHIN' ME*

* Yıl 1990..yada 1991 her neyse. Bu öyküde anlatılacak olanlar taşıma teknoloji ile değirmenin yinede döndüğünün başdöndürücü, mide bulandırıcı öyküsüdür. Yer ve kişi adları tamamen uydurmadır. Şayet benzetme oluyorsa bu okuyucunun art niyetinden kaynaklanmaktadır. Öykünün isim babası Gani Müjde'dir, dilimize çevirense Behzat Taş'tır. Duyurulur.

*BİRİ BENİ GÖZLÜYOR

SÜRECEK